

WEMAG

Kleine Einführung ins Marktstammregister

Mathias Groth

Was ist das Marktstammdatenregister?

Mittels des Marktstammdatenregisters werden Energieakteure in einem gemeinsamen Register erfasst. (Anlagenbetreiber und deren Anlagen (→ auch Notstromaggregate), Netzbetreiber, Speicherbetreiber und Energielieferanten)

Das Marktstammregister wird von der Bundesnetzagentur verwaltet.

Das Marktstammdatenregister wurde zum 31.01.2019 freigeschaltet, sodass sich die Marktakteure anmelden können.

Durch das Marktstammdatenregister werden alle alten Register abgeschaltet.

Alle Anlagenbetreiber und deren Anlagen sind nochmal zu melden.

Mittels diesem Register möchte die Bundesregierung einen umfassenden Blick auf die Energielandschaft erhalten.

WEMAG

Fokus Bestandsbiogasanlagen

- Bestandsanlagen sind bis zum 31.01.2021 im Register anzumelden, außer es entstehen im Vorfeld schon Änderungen
- der Netzbetreiber WEMAG hat die Anlagenbetreiber angeschrieben und bekannte wichtigen Sachverhalte mitgeteilt (EEG-Anlagenschlüssel, Inbetriebnahmedatum, installierte Leistung, etc.)

Bei folgenden Sachverhalten besteht sofortige Pflicht zur Anmeldung und Meldung im Marktstammregister:

- Änderung der Genehmigung
- Änderung der installierten Leistung
- Inanspruchnahme der Flexibilitätsprämie

Allgemeiner Vorschlag: Melden Sie bitte Ihre Anlagen und sich selbst zügig ins Marktstammregister an, auch wenn ggf. noch kein Handlungsdruck besteht.

§ 7 Registrierung von Änderungen

- (1) Änderungen, die die im Marktstammdatenregister eingetragenen Daten betreffen, muss der Verantwortliche innerhalb eines Monats nach ihrem Eintritt im Marktstammdatenregister registrieren.
- (2) Sofern die Leistung einer Stromerzeugungseinheit geändert werden soll und hierfür eine Zulassung nach Bundesrecht erforderlich ist, ist der Betreiber der Einheit verpflichtet, die Zulassung der Änderung der Leistung zu registrieren. Die Registrierung muss innerhalb eines Monats nach der Bekanntgabe der Zulassung erfolgen.

→ Siehe Anlage zur Marktstammdatenregisterverordnung „Im Marktstammdatenregister zu erfassende Daten“

Registrierungsprozess, Datenstruktur, einzugebende Daten und Datenpflege

1. Allgemeine Anmeldung
2. Anmeldung des Anlagenbetreibers
3. Anmeldung der Bestandsbiogasanlage
 1. Erste Einheit (also BHKW erfassen)
 2. Genehmigungen eingeben
 3. EEG-Anlage erfassen
 4. KWK-Anlage erfassen
 5. Weitere Einheiten erfassen und der erstellten EEG-Anlage und KWK-Anlage unterordnen

Die Biogasanlage ist nach Marktstammdatendefinition eine EEG- und KWK-Anlage.

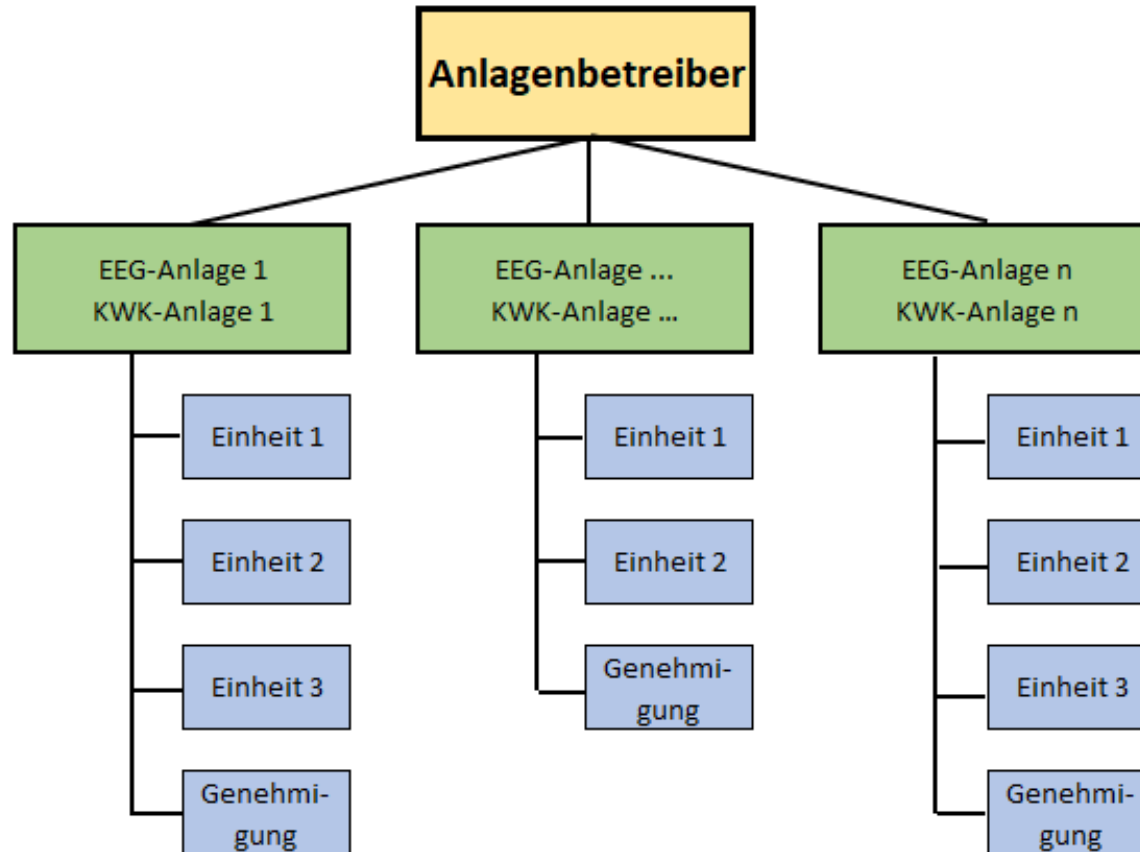

Immer wenn sich was ändert, ist dies zu melden!

Anlagenbetreiber:

I.1 Allgemeine Daten	
I.1.1	Name des Marktakteurs
I.1.2	Adressdaten
I.1.3	Region auf NUTS-II-Ebene
I.1.4	Rechtsform
I.1.5	Eintrag in ein Register (z. B. Handelsregister)
I.1.6	Registergericht und Register-Nummer
I.1.7	Geburtsdatum
I.1.8	Tätigkeitsbeginn
I.1.9	Tätigkeitsende
I.1.10	Betriebsnummer der Bundesnetzagentur
I.1.11	Marktpartneridentifikationsnummer
I.1.12	ACER-Code
I.1.13	Umsatzsteueridentifikationsnummer
I.1.14	Kontaktdaten des Ansprechpartners für die Bundesnetzagentur und Anschlussnetzbetreiber
I.1.15	Registrierungsdatum
I.2 Zusätzliche Daten zu Anlagenbetreibern	
I.2.1	Kleinst-, Klein- oder mittleres Unternehmen
I.2.2	ausschließlich Einkünfte aus nichtselbstständiger Arbeit außer Einkünften aus Anlagenbetrieb
I.2.3	Hauptwirtschaftszweig auf Ebene der NACE-Gruppe

Daten zur Anlagen:

II.1 Daten zur Stromerzeugungseinheit	
II.1.1 Allgemeine Daten	
II.1.1.1	Name der Einheit
II.1.1.2	Standort der Einheit (Adresse oder Flurstücke)
II.1.1.3	Standort der Einheit (geografisch)
II.1.1.4	Energy Identification Code für technische Ressource (W-EIC)
II.1.1.7	Inbetriebnahmedatum
II.1.1.8	Bruttoleistung
II.1.1.9	Nettonennleistung
II.1.1.12	Präqualifikation Regelleistung
II.1.1.13	Fernsteuerbarkeit durch Netzbetreiber, Direktvermarkter und Dritte
II.1.1.14	Art der Einspeisung
II.1.1.15	Technologie der Stromerzeugung
II.1.1.16	Energieträger
II.1.1.17	Hauptbrennstoff
II.1.1.21	Anschlussnetzbetreiber
II.1.1.22	vom Anschlussnetzbetreiber vergebene Identifikationsnummer
II.1.1.23	MaStR-Nummer des Anlagenbetreibers
II.1.1.24	Registrierungsdatum
II.1.1.25	Anlage nach dem EEG 2017

Daten zur Anlagen:

II.1.2 Zusätzliche Daten zu Genehmigungen	
II.1.2.1	Art der Genehmigung
II.1.2.2	Genehmigungsdatum
II.1.2.3	Genehmigungsbehörde
II.1.2.4	Aktenzeichen der Genehmigung gemäß Genehmigungsbehörde
II.1.2.5	Frist, innerhalb derer nach der Genehmigung mit der Errichtung oder dem Betrieb der Anlage begonnen werden muss
II.1.2.6	Wasserrechtsnummer
II.1.2.7	Ablaufdatum der Wasserrechtsgenehmigung
II.1.2.8	Registrierungsdatum
II.1.5 Zusätzliche Daten zu Biomasse-Einheiten	
II.1.5.1	Biomasseart (Brennstoff)
II.1.5.2	KWK-Anlage
II.2 Daten zu EEG-Anlagen	
II.2.1 Allgemeine Daten	
II.2.1.1	EEG-Anlagenschlüssel
II.2.1.2	installierte Leistung
II.2.1.3	Inbetriebnahmedatum nach EEG 2017
II.2.1.4	Nummer aus Anlagenregister oder PV-Melderegister
II.2.1.5	Registrierungsdatum
II.2.2 Zusätzliche Daten bei Teilnahme an Ausschreibung nach dem EEG 2017	
II.2.2.1	Zuschlagsnummer
II.2.2.2	zugeordnete Gebotsmengen

Daten zur Anlagen:

II.2.4 Zusätzliche Daten zu Biomasse-Anlagen	
II.2.4.1	ausschließliche Verwendung von Biomasse nach Biomasseverordnung
II.2.4.2 Zusätzliche Daten bei Inanspruchnahme Flexibilitätsprämie von Biogasanlagen	
II.2.4.2.1	Inanspruchnahme der Flexibilitätsprämie
II.2.4.2.2	Datum der erstmaligen Inanspruchnahme der Flexibilitätsprämie
II.2.4.2.3	Datum der Leistungserhöhung
II.2.4.2.4	Umfang der Leistungserhöhung
II.2.4.3 Zusätzliche Daten bei Verwendung von gasförmiger Biomasse	
II.2.4.3.1	Höchstbemessungsleistung
II.2.4.4 Zusätzliche Daten bei Verwendung von Biogas (vor Ort verstromt)	
II.2.4.4.1	Gaserzeugungskapazität
II.2.4.5 Zusätzliche Daten bei Verwendung von Biomethan	
II.2.4.5.1	Datum des erstmaligen ausschließlichen Einsatzes von Biomethan
II.3 Daten zu KWK-Anlagen	
II.3.1 Allgemeine Daten	
II.3.1.1	thermische Nutzleistung
II.3.1.2	elektrische KWK-Leistung
II.3.1.3	Inbetriebnahmedatum
II.3.1.4	Registrierungsdatum

Auf der Startseite wird der Marktakteur und die Einheiten dargestellt.

The screenshot displays the WEMAG web application interface. On the left is a navigation menu with items: Startseite, Einheiten, Marktakteure, Ticketprozesse, and Hilfe. The main content area shows a welcome message 'Willkommen Herr [Name]' and two data tables. The first table, 'Meine Marktakteure', has columns: Marktakteur, MaStR-Nr., Marktfunktion, Marktrolle(n), Verantwortlicher Marktakteursvertreter, Letzte Aktualisierung, Meldedatum, and Syst. The second table, 'Einheiten des aktiven Anlagenbetreibers', has columns: Anzeige-Name der Einheit, MaStR-Nr., Standort, Letzte Aktualisierung, Inbetriebnahmedatum der Einheit, Meldedatum, Betriebsstatus, and Systemsta. Both tables have a blue bar over the first row, and a blue arrow points to the eye icon in the first row of the 'Meine Marktakteure' table. Below each table are pagination controls and buttons for 'Tabelle exportieren', 'Tabelle drucken', and '+ Marktakteur erfassen' or '+ Einheit erfassen'.

Wenn man auf die Augen drückt, werden die Daten detailliert angezeigt und man kann die Daten ändern.

Wie ändere ich Daten? (II)

Startseite

Einheiten

Aktuelle Einheitenübersicht

Erweiterte Einheitenübersicht

Meine Einheiten

Meine Genehmigungen

Öffentliche Lokationen

Lokationen meiner Einheiten

Marktakeure

Ticketprozesse

Hilfe

Einheiten / Meine Einheiten / Einheit Detail

MaStR-Nr. [REDACTED]

In Betrieb **Netzbetreiberprüfung: Ungeprüft**

Allgemeine Daten Technische Daten Netzanschluss Genehmigungen KWK-Anlage EEG-Anlage

Name und Betriebsdaten

Anzeige-Name der Stromerzeugungseinheit im MaStR:
MaStR-Nummer der Einheit:
Typenbezeichnung:
Anlagenbetreiber der Einheit:
Meldedatum:
Datum der letzten Aktualisierung:
Betriebsstatus:
Systemstatus:
Inbetriebnahmedatum:
Meldebescheinigung:

Meldebescheinigung herunterladen

Standort

Zur Übersicht Weitere Aktionen Stilllegung registrieren

Bearbeiten

Hier kann man die Daten nun bearbeiten und die Meldebescheinigungen herunterladen. Unter dem Reiter „EEG-Anlage“ können Sie die Flex-Prämie pflegen.

WEMAG

Probleme

1. Mit dem Portal

Das Portal ist zeitweise sehr langsam und nicht bedienbar, da zu viele Nutzer gerade im Portal aktiv sind.

2. Genehmigungstechnisch

Wenn Sie feststellen, dass zwischen Ihrer Genehmigung und den Netzbetreiberdaten Differenzen bestehen, sollten spätestens jetzt versuchen, die Differenzen zu beseitigen. Auch kleine Differenzen bei der installierten Leistung können kritisch sein.

3. Sie sind Datenverantwortlich!

Bei Missachtung Ihrer Pflicht kann es Sanktionen geben.

Vielen Dank für Ihre Aufmerksamkeit.

WEMAG

Obotritenring 40
19053 Schwerin

Tel.: 0385 . 755-2371

Fax: 0385 . 755-2227

E-Mail: mathias.groth@wemag.com

www.wemag.com

WEMAG

UNTERNEHMENSGRUPPE